



Fondo

Comune di Fondo
Provincia di Trento

COMMISSIONE GIUDICATRICE del concorso pubblico per esami per la copertura di un posto di ASSISTENTE TECNICO - cat. C, livello base

Verbale n. 2 Svolgimento prova scritta

Il giorno 27/09/2019, alle ore 8.30, presso il municipio di Fondo si è riunita la commissione giudicatrice del concorso in oggetto, nelle persone di:

SANTINI LUCA	Presidente	Segretario del comune di Fondo
WEBER ISABELLA	Esperto	Funzionario tecnico del comune di Trento
CAVOSI FIORENZO	Esperto	Funzionario tecnico della Comunità Val di Non

Assiste e verbalizza il segretario della commissione ALBERTINI ALBERTO, dipendente del comune di Fondo.

Il presidente constatata la legalità dell'adunanza, essendo presenti tutti i componenti della commissione, dichiara aperta la seduta invitando i convenuti ad iniziare i lavori.

LA COMMISSIONE GIUDICATRICE

Prende atto di quanto già deliberato ed acquisito agli atti con proprio verbale n. 1 di data 06/09/2019, con il quale sono stabiliti, tra l'altro, i criteri da adottare per lo svolgimento delle prove d'esame.

Richiamato in particolare, quanto in esso previsto per lo svolgimento della prova scritta:

PROVA SCRITTA

- Data: 27/09/2019 ad ore 9.30
- Sede: presso la struttura del Palanaunia di FONDO.
- Forma: comporta risposta sintetica ma esaustiva a minimo 3 quesiti su argomenti diversi, aventi anche contenuto pratico. La commissione produrrà tre proposte tra le quali estrarre quella da elaborare.
- Tempo di esecuzione: tre ore e mezza.
- Idoneità: come già previsto nel bando, per essere ammessi alla prova orale, i candidati dovranno riportare una votazione di almeno 21/30.

Procede alla formulazione di tre serie di quesiti, tra i quali far scegliere quello da elaborare e precisamente:



Fondo

Comune di Fondo
Provincia di Trento

Prova n. 1

- 1) A seguito di una improvvisa rottura di un tratto di fognatura nera nel centro storico di Fondo, si sta' evidenziando una grave problematica di natura igienico-sanitaria e pertanto risulta necessario intervenire immediatamente, senza indugi per risolverla. Si rende pertanto urgente sostituire 40 metri lineari della tubazione esistente in grès diametro 200 mm tra i pozzetti A e B, come indicato nell'allegata planimetria; si precisa che la pavimentazione stradale è in cubetti di porfido e che nel tratto in questione vi è la presenza di un sottoservizio longitudinale (acque bianche) e tre trasversali. Il candidato rediga la documentazione tecnico-amministrativa necessaria per dar compimento all'esecuzione dei lavori indicati nella situazione di notevole urgenza descritta. (allegati:- planimetria e estratto prezziario PAT per opere igienico sanitarie)

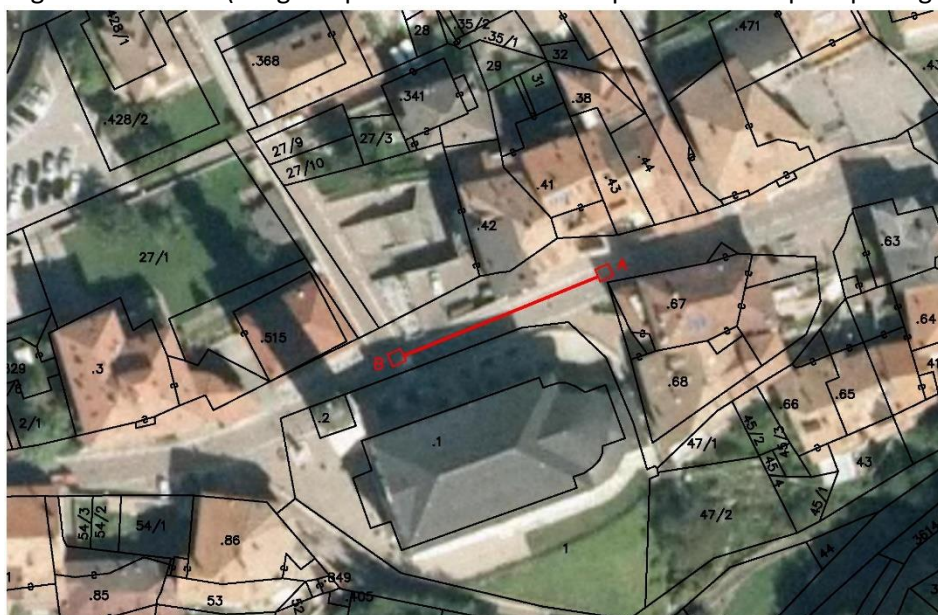

- 2) Illustri il candidato i principali contenuti del PRG ed il relativo iter autorizzativo ai sensi della L.P. 4 agosto 2015 n. 15.
- 3) Illustri il candidato quali sono le opere soggette a conformità urbanistica ai sensi della L.P. 4 agosto 2015 n. 15 e il relativo iter.

Prova n. 2

- 1) L'Amministrazione comunale di Borgo d'Anaunia intende inserire negli strumenti di programmazione delle opere pubbliche, la realizzazione di un piazzale asfaltato da destinare a parcheggio pubblico. Come da allegata planimetria, trattasi di un terreno pianeggiante attualmente prativo, adiacente alla via pubblica dotata di idonea rete di smaltimento delle acque bianche. Il candidato rediga un progetto preliminare di massima che definisca i costi di realizzazione dell'opera ed illustri l'iter amministrativo per la realizzazione della stessa. (allegati: planimetria e estratto prezziario PAT per opere stradali)



Fondo

Comune di Fondo
Provincia di Trento

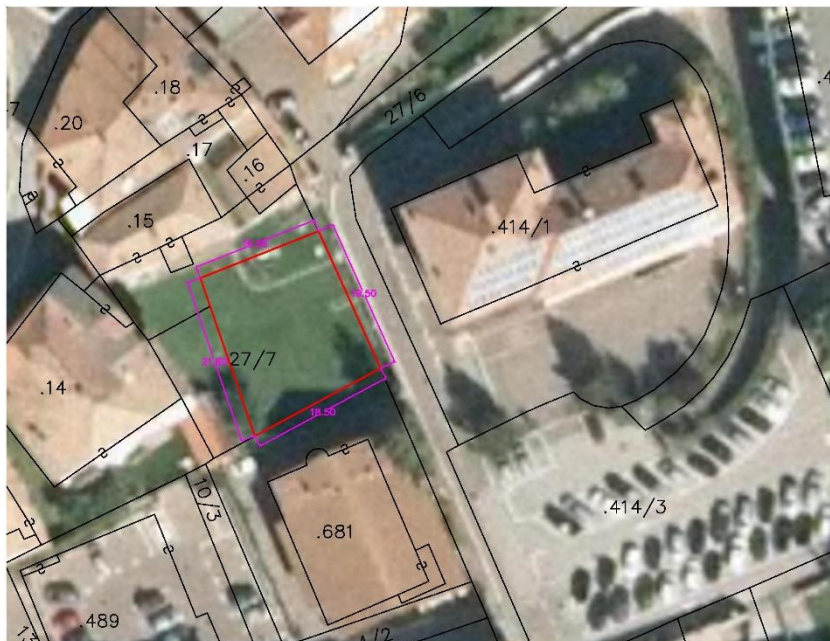

- 2) Il piano di lottizzazione: illustri il candidato i casi di obbligo, l'iter autorizzativo e i principali contenuti anche con riferimento allo schema di convenzione per l'esecuzione delle opere di urbanizzazione.
- 3) Illustri il candidato l'istituto della deroga, descrivendo per quali opere è prevista, l'iter procedurale.

Prova n. 3

- 1) L'Amministrazione comunale di Borgo d'Anaunia intende provvedere al completo rifacimento della copertura di un edificio scolastico rappresentata nell'allegata planimetria e del quale intende migliorare le prestazioni energetiche. La struttura portante dell'intera copertura è in buone condizioni e non necessita di manutenzione. Il candidato rediga il computo metrico dei lavori e delle forniture che ritiene necessari per realizzare il completo rifacimento della copertura ed il relativo quadro economico. Descriva inoltre, in funzione dell'importo delle opere previste le modalità di affidamento dei lavori.

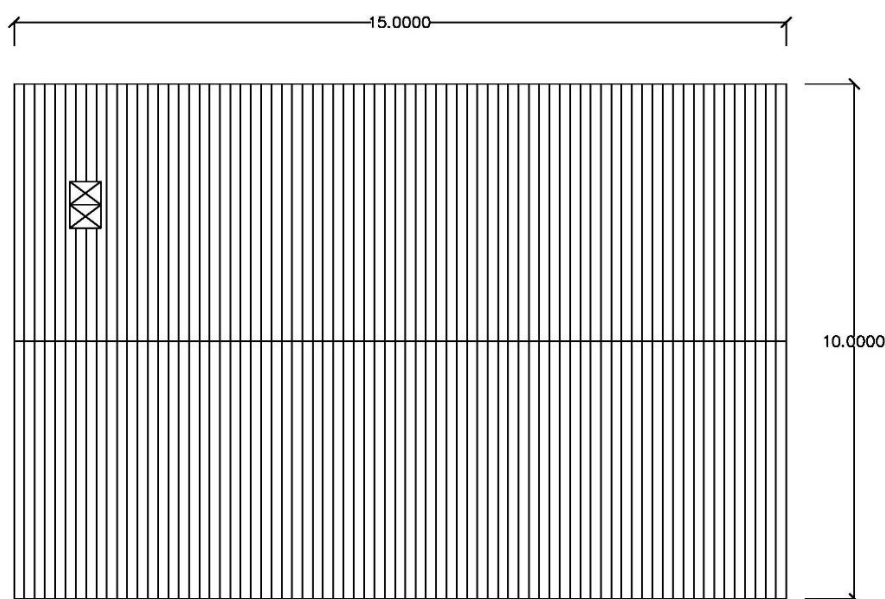



Fondo

Comune di Fondo
Provincia di Trento

- 2) Illustri il candidato il procedimento per l'approvazione di una variante al PRG ai sensi della L.P. 4 agosto 2015 n. 15 anche con riferimento alle varianti urgenti o non sostanziali.
- 3) Illustri il candidato quali sono le categorie di intervento sugli edifici previste dalla L.P. 4 agosto 2015 n. 15, descrivendone le principali caratteristiche.

Stampa su fogli distinti i tre quesiti, sottoscrivendoli unitamente al segretario e li racchiude infine in tre buste, che sono opportunamente sigillate con timbro e firma dei componenti la commissione.

Alle ore 9.30 si trasferisce presso il Palanaunia in una sala attrezzata con tavoli e sedie adatti allo scopo, luogo indicato per l'effettuazione della prova. Depone su un tavolo bene in vista le tre buste sigillate contenenti le domande e fa entrare i candidati presenti, previo riscontro della loro identità mediante controllo di documento personale idoneo agli effetti di legge. I candidati sono pure invitati a firmare su apposito modello predisposto, per attestare la propria presenza.

Accerta pertanto la presenza dei signori:

N.	INIZIALI NOME E COGNOME	DATA DI NASCITA
1	A.F.	10/05/1985
2	F.A.	28/05/1981
3	M.D.	18/06/1989
4	F. M.	03/12/1385
5	P.M.	10/06/1980
6	T.P.	24/05/1990
7	A.S.	11/03/1987
8	C.Z.	03/01/1989

Accerta, di conseguenza, l'assenza dei signori sotto indicati, che vengono considerati rinunciatari:

N.	INIZIALI NOME E COGNOME	DATA DI NASCITA
1	L D. C.	11/05/1969
2	R.E.	16/09/1965



Fondo

Comune di Fondo
Provincia di Trento

3	A.S.	03/01/1999
4	E.T.	27/02/1980

Invita i candidati a prendere posto, dopodiché viene data lettura delle norme che disciplinano la prova scritta, quali risultano dal verbale n. 1.

Assegna a ciascun candidato il materiale necessario per lo svolgimento della prova.

SVOLGIMENTO DELLA PROVA SCRITTA

Dopo impartite le necessarie istruzioni e raccomandazioni circa le modalità per lo svolgimento della prova, leggendo quanto riportato in proposito nel verbale n. 1, il presidente invita un candidato a presentarsi volontariamente per scegliere una delle tre buste contenenti i gruppi di domande predisposti dalla commissione.

Si presenta il candidato Fruscoloni Michele, che accertata l'integrità delle tre buste ne sceglie a caso una, porgendola al presidente; questi l'apre e legge a voce alta il testo del quesito, come segue:

Prova n. 3

- 4) L'Amministrazione comunale di Borgo d'Anaunia intende provvedere al completo rifacimento della copertura di un edificio scolastico rappresentata nell'allegata planimetria e del quale intende migliorare le prestazioni energetiche. La struttura portante dell'intera copertura è in buone condizioni e non necessita di manutenzione. Il candidato rediga il computo metrico dei lavori e delle forniture che ritiene necessari per realizzare il completo rifacimento della copertura ed il relativo quadro economico. Descriva inoltre, in funzione dell'importo delle opere previste le modalità di affidamento dei lavori.

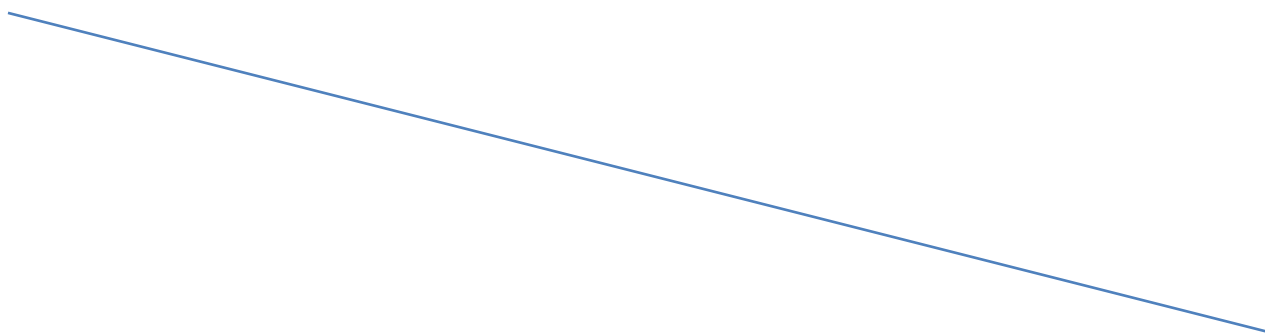



Fondo

Comune di Fondo
Provincia di Trento

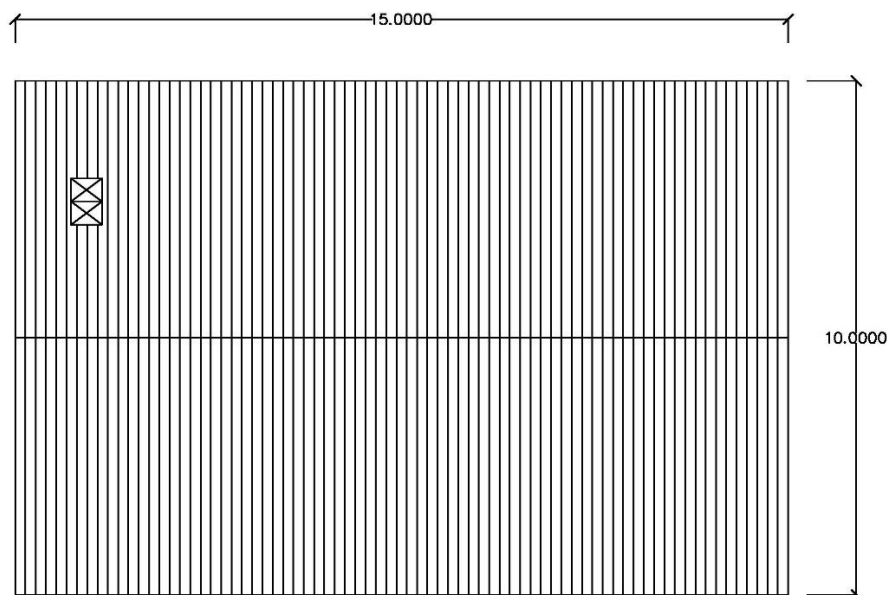

- 5) Illustri il candidato il procedimento per l'approvazione di una variante al PRG ai sensi della L.P. 4 agosto 2015 n. 15 anche con riferimento alle varianti urgenti o non sostanziali.
- 6) Illustri il candidato quali sono le categorie di intervento sugli edifici previste dalla L.P. 4 agosto 2015 n. 15, descrivendone le principali caratteristiche.

Il Presidente apre poi le altre due buste e legge ad alta voce i quesiti in esse contenuti, allegandoli poi al presente verbale, unitamente a quello prescelto. Controlla quindi l'ora e dichiara che il termine di 3 ore e mezza, stabilito dalla commissione giudicatrice, scadrà alle ore 13.15. Entro tale termine tutti i concorrenti dovranno consegnare l'elaborato nel rigoroso rispetto delle modalità sopra menzionate.

Durante lo svolgimento della prova rimangono sempre presenti in aula almeno un commissario ed il segretario, ovvero due commissari. La consegna degli elaborati si svolge in conformità alle norme prescritte ed alle ore 13.15 tutti gli elaborati risultano consegnati.

Accertato il regolare svolgimento della prova, le buste sono raccolte in un plico (faldone scatolato) che viene sigillato e firmato da tutti i membri della commissione e dal segretario, che lo prende infine in consegna. A tale operazione assistono, quali testimoni, anche due candidati, gli ultimi due a consegnare e precisamente M.D. e A.S.

Dopo di che, nello sciogliere la seduta, la commissione giudicatrice decide di riconvocarsi alle ore 14.30 dello stesso giorno, presso il municipio di Fondo, per effettuare la correzione e valutazione degli elaborati.



Fondo

Comune di Fondo
Provincia di Trento

La seduta è chiusa alle ore 13.30.

Il presente verbale, composto da n. 7 (sette) fogli, scritti mediante elaboratore elettronico, è letto, approvato e sottoscritto da parte di tutti i membri della commissione e dal segretario.

IL COMMISSARIO
f.to Isabella Weber

IL PRESIDENTE
f.to Luca Santini

IL COMMISSARIO
f.to Fiorenzo Cavosi

IL SEGRETARIO
f.to Alberto Albertini

I:\Archivi\SEGRETARIO\SANTINI\PERSONALE\CONCORSI E SELEZIONI\CONCORSO ASSISTENTE TECNICO 2019\ATTI DEFINITIVI\ATTI CONCONSO PUBBLICATI\VERBALI DA

Comune di Fondo



Segreteria

38013 FONDO TN Piazza S. Giovanni 9
C.f. e P.iva 00266900224
Tel 0463831102 - Fax 0463830314

comune@pec.comune.fondo.tn.it
www.fondo.it